**Lamberto García Pineda**

Presidente del Grupo Popular en el Ayuntamiento de Toledo

# La crisis de Toledo

La ciudad de Toledo está siendo una de las más castigadas en toda España por la crisis económica que padecemos, y a este castigo no es ajena ninguna de las Administraciones, ni la de Zapatero, ni la de Barreda, ni la de Page. Todos ellos estuvieron siempre preparados para ser los primeros en apuntarse los logros del crecimiento toledano, antes de la crisis, pero ahora que el azote del paro golpea sin piedad en la piel toledana ninguno quiere asumir responsabilidad alguna, y eso que las tres Administraciones son socialistas, son los jefes del PSOE, tanto a nivel nacional, como regional, provincial y local.

El paro en nuestra ciudad, en estos dos primeros meses de 2010, ha crecido en 13,56%, el doble del crecimiento regional, que fue del 6,25%, y casi el triple del nacional que fue del 5,28%. Si la comparación la hacemos sobre febrero de 2009 nos da un resultado similar, también muy superior a nivel de Toledo ciudad, con el 31,26%, que a nivel nacional, con el 18,63%, y el regional con el 21,51%.

Hasta junio de 2007, nuestra ciudad era la que más crecía de todas las capitales de Castilla-La Mancha, con un crecimiento muy superior a la media nacional y regional en creación de empleo y riqueza. Pero desde esa fecha no levantamos cabeza y caemos en picado en destrucción de empleo y de riqueza. Estos son los hechos, incontestables con los datos que lo atestiguan, y estos son los resultados, más paro y más empobrecimiento, mes a mes desde entonces. Así llevamos más de dos años, y la esperanza de que esto acabe es nula en estos momentos, la luz del final del túnel no se ve todavía.

Ante semejante situación puede haber distintas salidas: gastar menos, ingresar más, reducir funciones, acometer reformas estructurales, incentivar a las empresas, etc. Pero jamás aplicar las recetas socialistas: gastar más para endeudarse más.

Esta es la situación en la que nos encontramos, el endeudamiento lejos de contenerse, está aumentando desmesuradamente, y esto sin lograr contener la hemorragia del paro. Más deuda, conduce a más paro, y quien no lo quiera ver está ciego en materia de empleo. Los impuestos sobre las rentas personales y sobre el ahorro son más altos en España que en la Unión Europea y en Toledo podemos estar por encima de la media nacional.

A finales de 2009 la deuda total española era de 413.970 millones de Euros, lo que significa que cada españolito debemos 8.855 euros. Si a esta deuda nacional hay que sumar la regional, y en la región la deuda es de 4.074 millones de euros, tocamos a 1.957 euros por habitante. Pero, además, tenemos la deuda municipal, la de nuestro Ayuntamiento de Toledo, que es de 38 millones de euros, y entre los residentes toledanos tocamos a 462 euros.

En total, si sumamos las tres deudas de las tres Administraciones tocamos a 11.274 euros por habitante. Esta cifra es tan desmesurada que muchos no se dan cuenta de la magnitud del problema. Hasta hace poco decíamos que cada hijo traía un pan debajo del brazo. Ahora ya sabes lo que trae, endeudamiento hasta las cejas.

Por cierto, sobre la deuda municipal, 38 millones de euros, nos deberían dar una explicación ¿O no lo merecemos? Ya hablaremos de este tema.

**Hasta junio de 2007, nuestra ciudad era la que más crecía de todas las capitales de Castilla-La Mancha. Desde esa fecha no levantamos cabeza y caemos en picado en destrucción de empleo**

## Preludio musical de la Semana Santa toledana

Las bandas se unieron en San Juan de los Reyes desde distintos puntos de la ciudad. Abajo, la banda de Madridejos, ayer en Zocodover, donde acudieron Los concejales Felpeto y Jiménez.

FOTOS: LUNA REVENGA

## Triunfo de cornetas y tambores

Auténtico éxito de público y crítica en torno al Certamen de Cornetas y Tambores celebrado este fin de semana en Toledo. La destreza en la interpretación del difícil instrumento de viento, los temas escogidos y el impecable rimbo de los tambores dejaron a muchos toledanos y visitantes con la boca abierta.

# «Marañón y su tiempo» llegará el 20 de septiembre al centro cultural San Marcos

**ABC**

TOLEDO. El presidente de Castilla-La Mancha, José María Barreda, asistirá hoy lunes, en la Biblioteca Nacional en Madrid, a la inauguración de la exposición «Marañón y su tiempo», una muestra organizada con motivo del cincuentenario de la muerte del doctor Marañón.

La exposición permanecerá en la Biblioteca Nacional hasta el 30 de mayo de 2010, de donde pasará a la Biblioteca y Archivo de Cantabria (Santander) desde el 1 de julio al 29 de agosto, para exhibirse en Toledo (Centro Cultural San Marcos) desde el 20 de septiembre al 12 de diciembre de este mismo año. Organizada por la Sociedad Estatal de Conmemoraciones Culturales y bajo la supervisión del catedrático de Historia Contemporánea de la Universidad Complutense de Madrid Juan Pablo Fusi Aizpurúa, la muestra recorre la biografía y el legado intelectual y científico de Gregorio Marañón. .

Reúne fotografías, manuscritos, cartas, material científico, obras de arte y libros de y sobre Marañón y su época. Se ha elaborado un hilo narrativo que trata de presentar las diferentes facetas que abarcó el doctor Marañón de manera plástica y documental.

# Hoy comienza el seminario «Religiones y laicidad: debates para el siglo XXI»

**EP**

TOLEDO. Hoy lunes comienza en la Facultad de Humanidades de Toledo el segundo seminario de los previstos por el centro esta primavera. Bajo el título «Religiones y laicidad: debates para el siglo XXI», especialistas de seis universidades abordarán durante tres días las transformaciones producidas en el panorama religioso español y europeo durante las últimas décadas. La primera ponencia corre a cargo del profesor de la UCLM, Angel Luis López, que versará sobre la iglesia católica durante la II República.

**DELEGADO DE ABC EN TOLEDO:** Antonio González Jerez
**REDACCIÓN**
Barrio Rey, 9. Teléfono: 925 28 44 07 Fax Redacción 925 2529 20 Fax Publicidad 925 22 61 73 E-Mail: toledo@abc.es
**SUSCRIPCIÓN Y COLECCIONABLES:** Teléfono (902) 33 45 55

HUMANIDADES

## Especialistas analizan el panorama religioso en la Europa contemporánea

LT /TOLEDO

Hoy comienza en la Facultad de Humanidades de Toledo el segundo seminario de los previstos por el centro esta primavera. Bajo el título 'Religiones y laicidad: debates para el siglo XXI', un grupo de especialistas de seis universidades abordarán durante tres días las transformaciones producidas en el panorama religioso español y europeo durante las últimas décadas.

Según indican los profesores Julio de la Cueva y Miguel H. de Larramendi, directores del seminario 'Religiones y laicidad: debates para el siglo XXI', sobre el proceso de secularización característico de la modernidad han incidido nuevos fenómenos «que parecen contradecir la propia y idea de secularización y su correlato político de laicización del espacio público».

Entre estos citan la renovada presencia pública de las religiones, el incremento del pluralismo religioso, la incidencia de la inmigración o los «acalorados» debates en torno a la gestión de la diversidad religiosa y la laicidad.

«Lejos de haber perdido interés académico, político y social, las religiones continúan siendo objeto de atención y debate», señalan los profesores, que han organizado el seminario con el objetivo de difundir y enriquecer el análisis desde una perspectiva científica y multidisciplinar.

La primera ponencia, a cargo del profesor de la Universidad de Castilla-La Mancha (UCLM) Angel Luis López, versará sobre la iglesia católica durante la II República y revisará fenómenos como el anticlericalismo o la religión cívica. A continuación, el profesor de la Universidad de Alcalá de Henares Feliciano Montero abundará en el desarrollo de la iglesia española entre el franquismo y la democracia.

La sesión del martes dará comienzo con la intervención del profesor Julio de la Cueva sobre la religión en el mundo contemporáneo. Seguidamente tendrá lugar una mesa redonda sobre laicidad, pluralismo religioso e Islam en Europa, que contará con la intervención de especialistas de las universidades de Castilla-La Mancha, País Vasco, Autónoma de Madrid y Friburgo (Alemania).

En la tercera y última sesión prevista en el programa del seminario participarán los profesores de las universidades Autónoma de Madrid y Complutense de Madrid, Fernando Bravo y Gonzalo Álvarez, respectivamente, que analizarán la cuestión musulmana y la judía en la Europa contemporánea.

PATRIMONIO | 'TOLETUM VISIGODO'

# 'Toletum' aporta un ungüentario bizantino hallado el año pasado

**Para 'Toletum Visigodo' la pieza tiene importancia porque «según estudios de prestigiosos especialistas, estos recipientes únicamente se han encontrado en yacimientos del litoral»**

**• Según la nota de prensa, la pieza encontrada en la Vega Baja «es muy similar a las halladas en Cartagena, por lo que podría datarse en la segunda mitad del siglo VI d.C.».**

LT / TOLEDO

El equipo de científicos del yacimiento de la Vega Baja investiga una pieza arqueológica de gran valor histórico hallada durante los trabajos arqueológicos de la campaña 2009. Se trata, apunta 'Toletum Visigodo' en nota de prensa, de la base o pivote de lo que los investigadores denominan ungüentarios bizantinos –ánforas o ampollas- procedentes del África bizantina o de Oriente Medio. La pieza tiene importancia ya que, según estudios de prestigiosos especialistas -no citan nombre en la nota enviada-, estos recipientes únicamente se han encontrado en la península en yacimientos del litoral mediterráneo -desde Algeciras hasta Barcelona, incluyendo Baleares- y un único caso aislado en Lugo.

Por ahora no se conocía, o no se había documentado, la existencia de ungüentarios en el resto de España, ni tan siquiera en Mérida, un enclave de grandísima riqueza arquelógica y que, en su momento histórico, siempre tuvo una extraordinaria inclinación al mundo oriental.

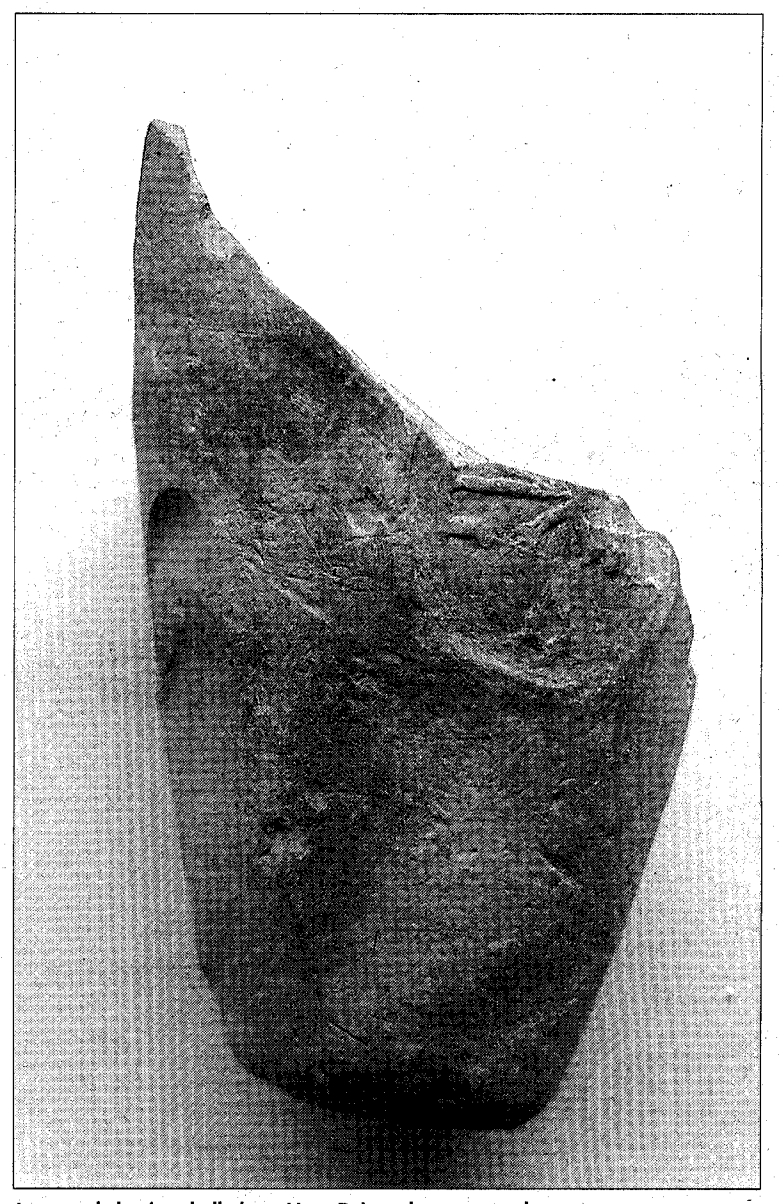

Imagen de la pieza hallada en Vega Baja en la campaña de 2009.

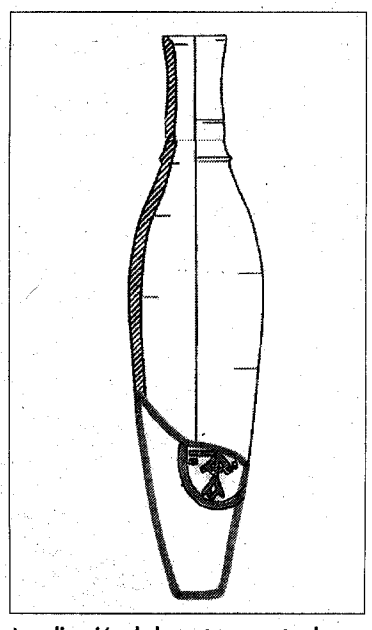

Localización de la parte encontrada.

**PIEZA CLAVE PARA ESTUDIO DEL COMERCIO VISIGODO.** Lo que se sabe hasta el momento es que la distribución y comercialización de estas ánforas, datadas entre los siglos V y VIII, se da especialmente en lugares costeros de influencia bizantina, como Málaga y, sobre todo, Cartagena, y en otros poco alejados de la costa como el Tolmo de Minateda, en Hellín (Albacete). Por todo ello, la relevancia de la pieza encontrada en la Vega Baja es singular por las implicaciones que puede tener para el estudio de las redes comerciales peninsulares durante el reino visigodo capitalizado en Toledo y de las que, hasta ahora en este tipo de investigación, no se tenía constancia.

Según los estudiosos, la mayoría de estos ungüentarios habrían llegado a la península tras la conquista bizantina del Mediodia hispano y evidenciarían la existencia de un comercio regular con la parte oriental del Mediterráneo, favorecido dicho intercambio de mercancías por la permanencia de comerciantes orientales en el litoral español, citados en las fuentes escritas de la época, y la presencia bizantina en el norte de África.

Por lo general, estas ampollas tenían una altura de entre 18 y 22 centímetros, y una capacidad que podía oscilar entre los 80 y 140 mililitros en virtud de esas medidas. Están fabricadas en arcillas rojizas muy depuradas, muestran un contorno muy equilibrado, armonioso y esbelto, y tienen en su base o pivote un sello o estampilla que las hacen únicas.

Marchamo de calidad y envases de lujo para la nobleza La pieza encontrada en la Vega Baja, responde a estas características y es muy similar a las halladas en Cartagena, por lo que podría datarse en la segunda mitad del siglo VI d.C. Según se aprecia en el ungüentario de Toledo, el sello es de forma redonda y en su interior aparece parte de una cruz o aspa central con ligaduras y ornamentos muy esquemáticos y simples que recuerdan a un crismón.

En lo que están de acuerdo los arqueólogos es en la obligada prudencia a la hora de hacer una interpretación debido a la complejidad de su lectura. Sin embargo, muchos de ellos coinciden en que podría tratarse de un marchamo de calidad y pureza en su fabricación, plasmado por la autoridad regional del imperio, o incluso eclesiástica, similar a los sellos utilizados en los objetos de plata, costumbre también procedente de la época romana y continuada en la bizantina hasta nuestros días. Otros consideran que los monogramas lo que registraban era la calidad del producto contenido en los recipientes.

Representen lo que representen estos sellos, lo que parece fuera de toda duda es que los ungüentarios pudieron servir, en un principio, para la comercialización de productos de lujo como exclusivos aceites perfumados o ungüentos caros, e incluso, vinos de calidad, salsas especiales o aguas del Jordán entre la nobleza visigoda y la aristocracia eclesiástica.

## Vega Baja, centro de estudio

**Así pues, y con independencia de que su uso también esté presente en enclaves con menor poder adquisitivo del Mediterráneo español, el ungüentario hallado en la Vega Baja de Toledo se adapta perfectamente a lo que cabría esperar las costumbres en la capital política y eclesiástica del reino visigodo: suntuosidad y riqueza en la urbs regia toletana.**

**Este hallazgo no hace más que confirmar la importancia y riqueza arqueológica del yacimiento toledano, como queda de manifiesto en la exposición 'El Territorio de la Vega Baja', donde se muestra gran parte de las piezas rescatadas en diferentes excavaciones y en la que pueden contemplarse dos imponentes mosáicos romanos del siglo III d.C, el marfil de Hipólito, la primera hebilla visigoda encontrada en el yacimiento, la única pizarrilla visigoda hallada hasta el momento en Castilla-La Mancha, el tesorillo de treinta monedas de oro con las esfinges de varios reyes godos -nunca expuesto hasta ahora- y un pendeloque rescatado el pasado año y que podría formar parte de una corona votiva.**

ACTUALIDAD GRÁFICA
TOLEDO

Especialistas de seis universidades analizan desde ayer el panorama religioso en la Europa contemporánea en el que es ya el segundo seminario de Primavera de la Facultad de Humanidades de Toledo. Fotos **Vicente Machuca**

# Religión y laicidad, debate en Humanidades

**La Facultad de Humanidades de Toledo inauguró ayer el segundo seminario de los previstos por el centro esta primavera. Bajo el título "Religiones y laicidad: debates para el siglo XXI", especialistas de seis universidades abordarán durante tres días las transformaciones producidas en el panorama religioso español y europeo durante las últimas décadas. Según indican los profesores Julio de la Cueva y Miguel H. de Larramendi, directores del seminario, sobre el proceso de secularización característico de la modernidad han incidido nuevos fenómenos "que parecen contradecir la propia y idea de secularización y su correlato político de laicización del espacio público".**

NEUMÁTICOS NUEVOS Y DE OCASIÓN

Neumáticos OSFRAN
www.neumaticososfran.com

Ahora también abierto en...
ILLESCAS
Tel.: 672286389

HUMANES
(MADRID)
Tel.: 916151921

ARROYOMOLINOS
(MADRID)
Tel.: 916479410

ALCALÁ DE GUADAIRA
(SEVILLA)
Tel.: 954101354

PRECIOS ESPECIALES
EN ILLESCAS

MONTAJE, VÁLVULA, EQUILIBRADO,
I.V.A. Y ECOTASA INCLUÍDOS
EN EL PRECIO FINAL.
:::PRECIOS SIN SORPRESAS!!!:::

DUNLOP FIRESTONE SUNNY
215/55R16 136,82€ 205/55R16 75,82€ 195/65R15 48,82€
225/45R17 117,82€ 225/45R17 106,82€ 205/55R16 53,82€

## FARMACIAS DE GUARDIA

### GUARDIA DIURNA | (10 A 22 HORAS)

- LORENZO VILLAREAL, MARIA ROCIO
  C/TORNERIAS, 13
- SANTA BARBARA C.B.
  C/ESPARTEROS, 3

### GUARDIA TODO EL DÍA |

- GALAN MATEO, ANA MARIA
  AVDA.GENERAL VILLALBA, 10
- VERA PRO, ELENA
  C/ALBERCHE, 50

## BIBLIOBÚS

### ZONA DE TOLEDO

- Sin información disponible.

### ZONA DE TALAVERA DE LA REINA

- Sin información disponible.

## EFEMÉRIDES

1508.- Capitulaciones de Fernando el Católico con Juan Díaz de Solís y Vicente Yáñez Pinzón, por las que éstos se comprometen a buscar un estrecho entre el Atlántico y el Pacífico.

1534.- Clemente VII declara excomulgado a Enrique VIII de Inglaterra si persiste en divorciarse de Catalina de Aragón.

1748.- Un terremoto convierte en un montón de escombros el castillo de Montesa (Valencia), sede de la orden militar de este nombre.

1766.- Comienza en Madrid el motín de Esquilache, originado por la orden, bajo penas de multa y cárcel, de este ministro de Carlos III de sustituir el sombrero gachó por el de tres picos y la capa larga por la corta para dejar ver mejor el rostro y si se lleva espada bajo la capa.

## CUMPLEAÑOS

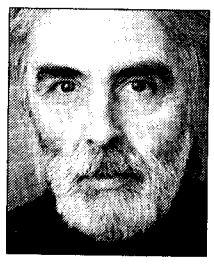

Hoy cumplen años: Robert Gallo, codescubridor del virus del sida, premio Príncipe de Asturias de Investigación, 73; José Manuel DuraoBarroso, presidente de la Comisión Europea, 54; Franco Battiato, cantante, 65; Michael Haneke (fotografía), director de cine, 68;

## SORTEOS

**Cupón Pro Ciegos**
LUNES 22/03/2010 ..... 82.291
JUEVES 18/03/2010 ..... 35.203
MIÉRCOLES 17/03/2010 ..... 17.922
MARTES 16/03/2010 ..... 79.580

**Cuponazo**
VIERNES 19/03/2010 ..... 81.074
..... Serie 084

**Supercupón Fin de Semana**
DOMINGO 21/03/2010 ..... 85.035
..... Serie: 033

**7-39**
JUEVES 18/03/2010 ... 2 - 5 - 13 - 19 - 22 - 36 - 38
..... Reintegro: 5
DOMINGO 21/03/2010 ..... 2-6-9-15-16-26
..... Reintegro: 8

**Bonoloto**
LUNES 22/03/2010 ... 23 - 40 - 41 - 42 - 47 - 48
..... Complementario: 37 Reintegro: 1
VIERNES 12/03/2010 ..... 1-8-14-20-21-48
..... Complementario: 17 Reintegro: 2
MIÉRCOLES 10/03/2010 .... 10-11-21-33-40-49
..... Complementario: 45 Reintegro: 7
MARTES 16/03/2010 .... 6 - 9 - 20 - 29 - 45 - 46
..... Complementario: 27 Reintegro: 4

**Lotería Primitiva**
JUEVES 18/03/2010 ..... 8 - 11 - 14 - 37 - 39 - 40
..... Complementario: 32 Reintegro: 1
SÁBADO 13/03/2010 ..... 4-10-14-22-37-46
..... Complementario: 25 Reintegro: 0

**Gordo de la Primitiva**
DOMINGO 21/03/2010
3-16-32-41-47 ..... Clave: 5

**Euro Millones**
VIERNES 19/03/2010
10-28-30-38-39 ..... Estrellas: 2, 7

**Lotería Nacional**
JUEVES 18 DE MARZO (1er premio) ..... 06.543
..... Reintegros: 3,4,9
SÁBADO 20 DE MARZO (1er premio) ..... 25.568
..... Reintegros: 3,8,9

## VIDA SOCIAL *Envía tus fotos a: redacciontoledo@diariolatribuna.com*

**Biblioteca regional.** La exposición 'Diccionario de la Superación' ofrece, hasta el día 22 de marzo, del fotógrafo Juan Carlos Monroy y el periodista Miguel Ángel Pérez Lucas, que ha escrito los textos, pretende dar a conocer con imágenes y textos el ejemplo vital de los deportistas paralímpicos y la transmisión de valores, como el del esfuerzo y la superación. Refleja la experiencia de los autores durante la cobertura de los Juegos Paralímpicos de Atenas, los de Invierno en Turín y los de Pekín.

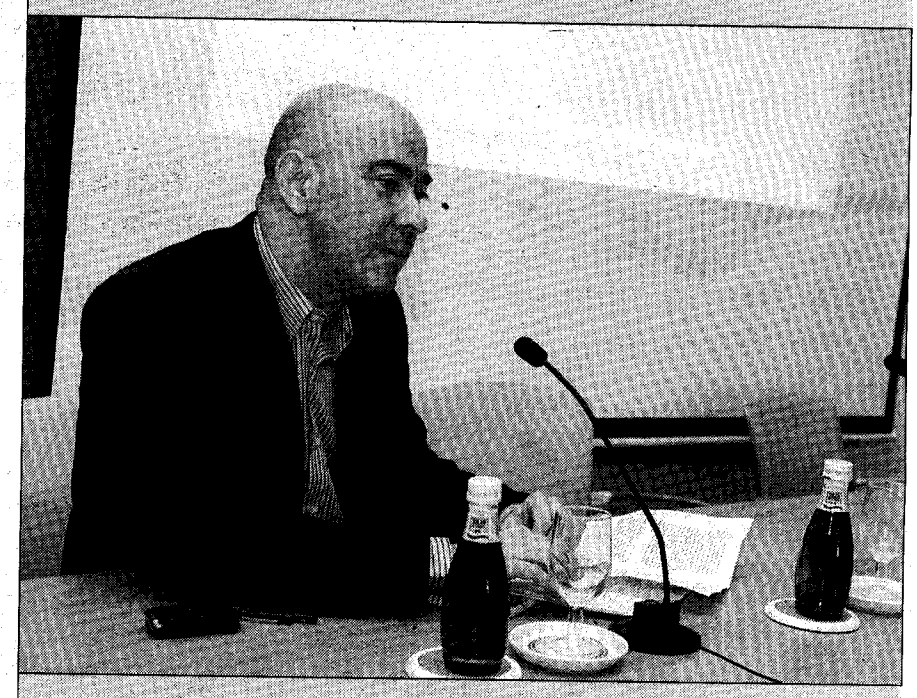

**Seminario en humanidades.** Ayer comenzó en la Facultad de Humanidades de Toledo el segundo seminario de los previstos por el centro esta primavera y que aborda el tema de las 'Religiones y laicidad: debates para el siglo XXI'. La ponencia de ayer corrió a cargo del profesor de la UCLM Ángel Luis López, que se centró en la iglesia católica durante la II República, al que siguió la del profesor de la Universidad de Alcalá de Henares Feliciano Montero sobre el desarrollo de la iglesia española entre el franquismo y la democracia. /DP

## HOY FELICITAMOS A...

Las fotografías para esta sección se depositarán en el buzón que a ese efecto se encuentra en la recepción de l periódico, con, al menos, una semana de antelación, y deberán incluir en su reverso la **edad, nombre** y **apellidos** del niño al que se felicita.

### PARA EL 'HOY FELICITAMOS A...'

**DATOS DEL FELICITADO**

**Nombre y Apellidos** _____

_____

**Fecha nacimiento** _____

**Colegio** _____

**Localidad** _____

**Nº de suscriptor (si lo es)** _____

La Tribuna de Toledo publica diariamente esta sección destinada a felicitar, principalmente, a niños y niñas de edades comprendidas entre 1 y 12 años. Adjúntenos, junto a este cupón, la fotografía de la persona a la que desea felicitar. Rellene este cupón y envíelo, junto a una fotocopia del DNI, a la sección **«Hoy felicitamos a...»**
**La Tribuna de Toledo. Cuesta de Carlos V, número 5, segunda planta. Código Postal: 45001.**